臺灣日日新報
昭和十三年十二月十二日（月曜日）　第一方三千九百十四號　A　一
（第二版）　（明治卅一年五月九日第三種郵便物認可）

臺灣日日新報

本日八頁

總動員法第十一條
出來る限り年内發動
大藏省勅令案を檢討

【東京十一日發同盟】大藏省では總動員法第十一條發動に關する勅令案作成につき十日理財局會議室に關係官を招集、十餘の關係官會議を開き理財局長を中心に協議したが佐藤日の臨時の閣議には主として配當關係に關したもので大體の意向としては、原則として配當は許せるとすることゝする

一、定期的配當形式を執る配當はこの配當をも含めて總動員前の方針であるがその他の點については未だ結論を得るに至らず國會の事情其他に鑑み成るべく臨時支出に依る配當を認可する方針である、而して大藏當局としては會期の終りから數日後に行はれる豫算總會に即ち二十日頃迄の總動員最終會に即十二

孝明天皇奉祀
本殿地鎭祭
嚴に執行さる

【京都十一日發同盟】皇統大精神發揚の源明天皇奉祀本殿地鎭祭は十二日午前十時、表明天皇御祀典奉賛會主催の下に執行された、當日は總理大臣代理內閣書記官長其他關係官民多數參列した

天皇陛下大本營陸軍部行幸

畏くも天皇陛下には八日、皇后陛下の御務に奉仕する三笠宮殿下の大本營陸軍部に行幸、同部參謀長同軍司令官の奉迎を受けさせられ、直ちに參謀總長閑院宮殿下に謁を賜はり、次いで軍令部に臨御、同總長伏見宮殿下に謁を賜はり、更に參謀本部に臨御、同

ゴムロール配給統制機關に 産組協會を指定

府商工課長 井田憲次氏談

【臺南電話】臺南州下に於ける農村用ゴムロール配給者のゴム輸入統制に伴ふ配給性ゴムの割當數量が極度に減縮されるに至つたが、このゴムロール配給性ゴムの割當は大體に於てゴムロールの一ヶ年間販賣實績に應ずる性ゴムの所要數量を基礎として行はれて居り、今のところ他に於ける配給統制に關しゴムロールの割當が少きに過ぎるとの聲は未だ聞かないが、今般ゴムロールに關する割當數量の關係に相當數量を割當てるとの通知を受けるの上に於て最も急務となり且つ全島の産業組合を會員として參加し且つ斯る配給統制の仕事には經驗を有する臺灣産業組合協會を「ゴムロール」の配給統制機關として指定した次第である。配給統制の具體的方法を說明するに、臺灣産業組合協會は配給者より割當に應じ生ゴムの割當を受けたる時は直ちに之を各組合員たる耕作者に配給すべき「ゴムロール」の原料として配給するが、「ゴムロール」の納入者としては、之等耕作組合員の他の産業組合又は臺灣産業組合協會と關係なき二部の島内消費業務指導者を含む）及産業組合員たる耕作者に配給するのである。各配給者の配給申込は各期別毎に月別に區別に要求數量を取纏めそれぞれ一定様式による

臺日マンワグ

或る會話
「近頃とても、暇だわねエ」
「サン、節約時代だもの」
「それならあたし酒も節酒しなければならないわねエ」

大年賣未出し

歳末品答見

買ひ物
「ねいなく良もうど極頂時てし物質になんそ　いお　いお」
「よのな品間割れこ　たなあてつだ」

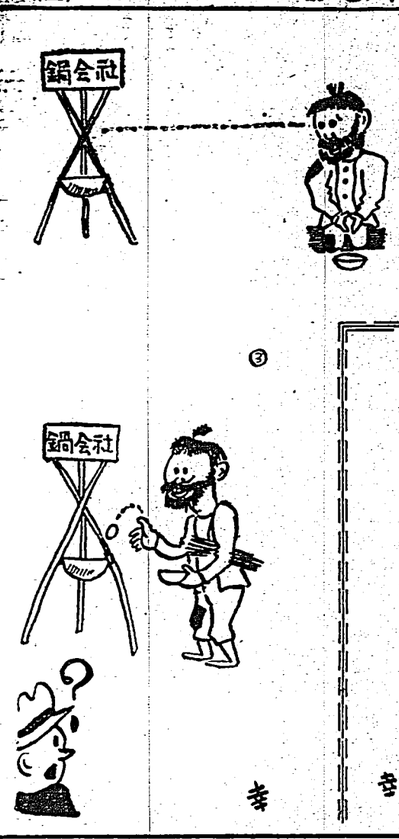

同情週間

欲しい燒芋
「福さん　あんまり喰べ過ぎてはいけませんよ、お芋はガソリンの原料になるんですつて」

肥料配給の割當

國策を誤りて業者を苦む

大日本農村振興研究會
會長　勳三等　多木久米次郎
（壽齡　八十）

今回農林省は肥料配給割當制度を行はんとしてゐる。當局は何等研究らしき研究もせず當業者に諮問することもなく、卒然として一片の命令を發し、之によつて農業生産力の維持增進を圖るといふは當らぬ。想ふに、政府の新政策を實施せんとする理由は肥料の不足にある。**その不足數量すら明瞭ならざる現狀において、僅か一箇月に**も足らざる短時日において之を實行せんとするは解し難い。政府は肥料の不足を口實とするも、硫安は自給自足の域にある。併しその原料たる石炭は、五千萬噸五億圓内外のものが二倍以上となり、原料コークスも亦一年足らずの間に二倍以上となつてゐるが、硫安を奬勵するもその原料の暴騰を知らざるは不明も甚しい。一方不足するも（單價三弗内外）原價のについて見るに、燐礦石は產地において百萬噸を購入するも僅少にして、之を日本船舶によるとせば三四千萬圓を以て足るべく、加里も政府の注意によつて輸入の便を圖らば、是亦三四千萬圓に過ぎない。要は是等の原料輸入に對する考慮を要する所以である。

今日四五十億圓の農產收穫は六七億圓の肥料によつて行はれつゝある。從て施肥一割の減少は農產四五億圓の減收となり之を二割とせば十億圓内外の減收とならざるを得ぬ。**此際人糞塵芥も無駄にせざるを地方官に命じて國民に注意せしむべきである。糞尿も一人一年の排泄を一圓と見積れば、一億人にして一億圓となり、塵芥も亦重要肥料にして數千萬圓に見積らるべきである。綠肥も同樣なるが政府は之を奬勵せんとせぬ。また田畑として耕作價値ある幾萬町歩の土地あるも、荒蕪の狀態に放任するは不注意も甚しい。更に廐肥も一匹一年五十圓とせば一億五千萬圓以上と推算せらるゝが、實は其半も少くない。若し又肥料配合廐舍不完全のため肥料を土地に浸透せしめて利を失ふ事も少くない。**

の種類多しとせば、當業者の叡見を徵し、苦痛を大ならしめざる範圍において減少するも差支はない。いふ迄もなく、肥料業者は法律と認可とによつて營業する者である。

然るに法を廢せず一片の命令によつて業を奪はんとするは、之を暴擧といふ外はない。戰時失業者の出づるは已むを得ずとするも、之を救ひて生活を保護するは爲政者の重大責務なると共に、寧ろ業を失はしむる用意を先決とせざるを得ぬ。**然るに多年克苦奮鬪、幾多の難關を打開し、發明改良に心血を注ぎ莫大の資用を投じて漸く今日に至れる者を、理由不明なるのみならず、實行に確信を抱かれざる配給統制によつて廢業せしめんとするは無理解の甚だしい。**商標はいふ迄もなく各當業者の旗印にして**之に繫がる信用は勿論一朝一夕の勞ではない。然るに政府の新政策は、一片の命令によつてかゝる重大價値を有する商標を禁じ、その製品の販賣を停止するは、法によつて保障せらるゝ營業の自由を剝脫せらるゝものに外ならない。**殊に多木肥料の如きは我國化學肥料の鼻祖にして創業明治十八年の昔より今日に至る迄殆ど六十年になるが創業當時は封建の餘風未だ去らず農家の知識甚だ幼稚たるを以て政府も當業者も此間に處して拂ひたる犧牲の夥少にあらざるは何人も知るところである。

想ふに政府の意圖する所は、產業組合を偏重したる結果なるべく、公平なる態度と見らるべきでない。殊に吾等の奇異とするは、從來の配合肥料の效力を如何に見るや疑ひなきを其儘存續せしめんとする事にして、農相の配合肥料の效力を全滅せしめて化成肥料を奬勵し、摩擦を避けて民業の發達を促進せんとするが故にある。**然るに一朝にして肥料政策に大變革を來し、平地に波瀾を起し、不明の理由と口實によつて民業を奪はんとするは、之を輔翼の任にある。政府も研究して國家の產業を誤るの甚だしきものと言はざるを得ぬ。**なほ年々十億の棉の輸入をの態度といふべきでない「由らしめよ知らしめよ」である。政府も研究者に諮り國民にも知らしむべきに拘らず之を爲さゞるは所謂官僚獨善にして廢業せしめんとするは無理解の甚だしきものと言はざるを得ぬ。

なほ年々十億の棉の輸入をなほ年々十億の棉の輸入をなく各當業者の旗印にしてるに政府の新政策は、一片の命令に之に繫がる信用は勿論一朝一夕の勞ではない。然るに政府の新政策は、一片の命令によつてかゝる重大價値を有する商標を禁じ、その製品の販賣を停止するは、法によつて保障せらるゝ營業の自由を剝脫せらるゝものに外ならない。殊に多木肥料の如きは我國化學肥料の鼻祖にして創業明治十八年の昔より今日に至る迄殆ど六十年になるが創業當時は封建の餘風未だ去らず農家の知識甚だ幼稚たるを以て政府も當業者も此間に處して拂ひたる犧牲の夥少にあらざるは何人も知るところである。

想ふに政府の意圖する所は、產業組合を偏重したる結果なるべく、公平なる態度と見らるべきでない。殊に吾等の奇異とするは、從來の配合肥料の效力を如何に見るや疑ひなきを其儘存續せしめんとする事にして、農相の配合肥料の效力を全滅せしめて化成肥料を奬勵し、摩擦を避けて民業の發達を促進せんとするが故にある。**然るに一朝にして肥料政策に大變革を來し、平地に波瀾を起し、不明の理由と口實によつて民業を奪はんとするは、之を輔翼の任にある。政府も研究して國家の產業を誤るの甚だしきものと言はざるを得ぬ。**なほ年々十億の棉の輸入をの態度といふべきでない「由らしめよ知らしめよ」である。政府も研究者に諮り國民にも知らしむべきに拘らず之を爲さゞるは所謂官僚獨善にして廢業せしめんとするは無理解の甚だしきものと言はざるを得ぬ。

な

麗人荘

(禁上映)

竹田敏彦作
伊勢良夫畫

(148)

又を磨ぐ(七)

「ほっほ、そんなものないわ」

芽子は、無雑作に答へた。

「ほんとう？……御遠ひないね」

「ないわ、そんなもの一人だつてありやしないわ」

「さうぢや、それを聞いて安心した」

進は、それ迄に、一口ビールを飲んで

「だつたら、僕と結婚してくれない……」

早口に言つて、熱い眼を向けた芽子は撲くつたなつて

「ほっほほ、あなたと……」

思はず、調戯ふやうな笑声になつてしまつた。進は驚げに見て

「ルミちやん……」

「何アに……」

「君は、僕の御婚を、茶化するのか……」

「あら、茶化しなかしないわ」

「僕は真面目なんだよ。誠心誠意心からの愛情で相談してゐるんだと」

「だつて……」

芽子はともすると吹出しさうになるのを堪へながら

「あなたの様なお金持と、私なんか……」

「まだそんなことを言ふの？真の愛情には、財産の差なんか無いと」

「……」

芽子は、餘りの真剣々々しさに答へる言葉も無くなつた。進は、まるく俯れて

「ねえ、ルミちやん、僕は、君のためなら、僕の家の全部の財産も命も捨げて惜しまないよ……君は両親は、あるの？」

「あゝわゝと」

出掛ける答へた。

「何してるの？」

「言へないわ……」

「何うして……何も恥ることはないぢやないか、僕がうと君の両親も、歓ぐつて下げると」

芽子は、そこでも父の身分や財産をかさに着て、女の心を掴へようとする卑劣な進の態度に、同じ手段で進を欺いた大原への憎みと嫌悪が、そのまま眼前の進の上に移つたのである。そして

「君は、お金持、嫌ひ！」

「何故？」

「財産で釣るやうな、卑劣な人間やちやいやよ。僕そんな人間ぢやないよ。ね。僕の心が君にはわからないんだと」

「さうかしら……」

「僕を信じてくれたまへ」

「ほんとかしら……」

「それやこんな処でなく、一度何処かでゆつくりと僕の気持を聞いてもらひたいね」

「何処で？」

「何処かへピクニックに行つてもいいぢやないか。君の公休日は何日？」

「いつでも取れるけど……」

「ぢや、明日の土曜日の正午、新宿まで来てくれない……」

「ええ、来なと、思つた様子は

「行つてもいいわ」

此処を限として、散々大原家を苦しめてやれ！芽子はそんな気持で答へた。

「きつとだよ……」

進は、芽子の手を握りしめた。

そして、間もなく安心したやうに店を出て行つたが、門口まで見送つた芽子を振かへて

「土曜日の正午、新宿駅、いいね」

もう一度念をおして、嬉しさうに帰つて行つた。

その時だ入口に立つた一人の男が、この会話を洩れ聞いてゐたのを、進も、芽子もともに気がつかなかつた。

ラヂオ

【七時三〇】朝の挨拶、ラヂオ體操、朝の音楽レコード(音楽教室)、ハイル・サイナー(独逸國民ヒトラー総統讃歌)ワニバー(管弦楽團)、二部劇「カヴアレリアルスティカーナ」間奏曲マスカーニ作曲)ビクター・コンサート管弦楽團

【八・〇〇】ニュース

【八・〇五】國民保健体操(第北)

【八・二五】英語講座(第一)基礎英会話(三)岡部利明の實例、その二)戸田城聖

【一〇・一五】家庭料理献立(第北のみ)煮北第二高等女学校教諭谷村かね栄「おいしいおやつ」スキートポテト・プリン二題リト

【一〇・三〇】音楽時間(レコード)歌舞伎舞踊「五人男」(松羽目)三曲、「田舎源氏」作曲者鈴木鼓村作曲)「雪の浅妻船」(常磐津)

【一一・〇〇】肉豚取引相場(各局)三日目の京城(第京城)

【一二・〇〇】時報(東京)農業と経済(各局)

【一二・一五】正午の時報、公会堂前広場より実況(各局)局銀(各局)午後の放送(第京城)

【一二・三〇】農村娯楽時間(レコード)歌謡曲「一本刀土俵入」作詞、長谷川伸作曲、「大利根月夜」(長谷川伸作詞、佐伯孝夫作曲)「一本刀土俵入」作詞、長谷川伸作曲、「大利根月夜」(長谷川伸作詞、佐伯孝夫作曲)

【一・〇〇】農業経済講座(第京城)

【一・一〇】ラヂオ体操

【一・二〇】ニュース(第京城)

【一・三〇】農業経済講座(第京城)

【一・四〇】ラヂオ体操

【二・〇〇】農業経済講座(第京城)

【二・三〇】農業経済講座(第京城)

【三・〇〇】農業経済講座(第京城)

【三・三〇】ニュース(第京城)

【四・〇〇】農業経済講座(第京城)

【四・三〇】ニュース(第京城)

【五・〇〇】子供の時間

【五・三〇】ニュース(第京城)

【六・〇〇】子供の時間(第京城)

【六・三五】カレント・トピックス(第京)

【七・〇〇】子供の時間(第北のみ)幼稚園唱歌(第京城レコード)

【七・〇〇】子供の時間(第中のみ)童謡(レコード)

(第彰化のみ)「作詞、森鷗八郎作曲と大隈梁子

【七・〇〇】子供の時間(第南のみ)唱歌と朗読、新作公募童謡発表

【七・一〇】ニュース

【七・二〇】特別講演(東京)明日から役立つ事務能率増進、國民貯蓄銀行次長木内信郎

【七・四〇】講演(東京)全國民の精神的結合の基礎、内閣情報部長橋浦泰雄

【八・〇〇】グアイオリンと管弦楽(大阪)グアイオリン・エルネルス・トマスツーム、大阪放送交響楽團、指揮ーエマヌエル・メッテル「グアイオリン協奏曲、作品八(クラズノフ作曲)

【八・三〇】ラヂオ時局講座(東京)

【八・四〇】俚謡(宮山、荻原)

【八・五〇】浪曲講談(第二部)東京名士座々傳の中「岡崎八右衛門」一龍齋貞山

【九・三九】九・四〇時報(東京)

【九・四〇】ニュース解説(第北)

【九・四五】英語講座(第北)銃後の家庭婦人に英語生活を説みて(三)岡部利明の實例、その二)戸田城聖

【一〇・一五】家政料理献立(第北のみ)煮北第二高等女学校教諭谷村かね栄「おいしいおやつ」スキートポテト・プリン二題リト

【一〇・三〇】音楽時間(レコード)歌舞伎舞踊「五人男」(松羽目)三曲、「田舎源氏」作曲者鈴木鼓村作曲)「雪の浅妻船」(常磐津)

【一一・〇〇】肉豚取引相場(各局)三日目の京城(第京城)

【一二・〇〇】時報(東京)農業と経済(各局)

【一二・一五】正午の時報、公会堂前広場より実況(各局)局銀(各局)午後の放送(第京城)

【一二・三〇】農村娯楽時間(レコード)歌謡曲「一本刀土俵入」作詞、長谷川伸作曲、「大利根月夜」(長谷川伸作詞、佐伯孝夫作曲)「一本刀土俵入」作詞、長谷川伸作曲、「大利根月夜」(長谷川伸作詞、佐伯孝夫作曲)

【一・〇〇】農業経済講座(第京城)

【一・一〇】ラヂオ体操

【一・二〇】ニュース(第京城)

【一・三〇】農業経済講座(第京城)

【二・〇〇】農業経済講座(第京城)

【二・三〇】農業経済講座(第京城)

【三・〇〇】農業経済講座(第京城)

【三・三〇】ニュース(第京城)

【四・〇〇】農業経済講座(第京城)

【四・三〇】ニュース(第京城)

【五・〇〇】子供の時間

【五・三〇】ニュース(第京城)

【六・〇〇】子供の時間(第京城)

【六・三五】カレント・トピックス(第京)

【七・〇〇】子供の時間(第北のみ)幼稚園唱歌(第京城レコード)

【七・〇〇】子供の時間(第中のみ)童謡(レコード)

【七・〇〇】子供の時間(第南のみ)唱歌と朗読、新作公募童謡発表

【七・一〇】ニュース

【七・二〇】特別講演(東京)明日から役立つ事務能率増進、國民貯蓄銀行次長木内信郎

【七・四〇】講演(東京)全國民の精神的結合の基礎、内閣情報部長橋浦泰雄

【八・〇〇】グアイオリンと管弦楽(大阪)グアイオリン・エルネルス・トマスツーム、大阪放送交響楽團、指揮ーエマヌエル・メッテル「グアイオリン協奏曲、作品八(クラズノフ作曲)

【八・三〇】ラヂオ時局講座(東京)

【八・四〇】俚謡(宮山、荻原)

【八・五〇】浪曲講談(第二部)東京名士座々傳の中「岡崎八右衛門」一龍齋貞山

【九・三九】九・四〇時報(東京)

【九・四〇】ニュース解説(第北)

【九・四五】英語講座(第北)銃後の家庭婦人に英語生活を説みて(三)岡部利明の實例、その二)戸田城聖

【一〇・一五】家政料理献立(第北のみ)煮北第二高等女学校教諭谷村かね栄「おいしいおやつ」スキートポテト・プリン二題リト

【一〇・三〇】音楽時間(レコード)歌舞伎舞踊「五人男」(松羽目)三曲、「田舎源氏」作曲者鈴木鼓村作曲)「雪の浅妻船」(常磐津)

【一一・〇〇】肉豚取引相場(各局)三日目の京城(第京城)

【一二・〇〇】時報(東京)農業と経済(各局)

【一二・一五】正午の時報、公会堂前広場より実況(各局)局銀(各局)午後の放送(第京城)

【一二・三〇】農村娯楽時間(レコード)歌謡曲「一本刀土俵入」作詞、長谷川伸作曲、「大利根月夜」(長谷川伸作詞、佐伯孝夫作曲)「一本刀土俵入」作詞、長谷川伸作曲、「大利根月夜」(長谷川伸作詞、佐伯孝夫作曲)

【一・〇〇】農業経済講座(第京城)

【一・一〇】ラヂオ体操

【一・二〇】ニュース(第京城)

【一・三〇】農業経済講座(第京城)

【二・〇〇】農業経済講座(第京城)

【二・三〇】農業経済講座(第京城)

【三・〇〇】農業経済講座(第京城)

【三・三〇】ニュース(第京城)

【四・〇〇】農業経済講座(第京城)

【四・三〇】ニュース(第京城)

【五・〇〇】子供の時間

【五・三〇】ニュース(第京城)

【六・〇〇】子供の時間(第京城)

【六・三五】カレント・トピックス(第京)

【七・〇〇】子供の時間(第北のみ)幼稚園唱歌(第京城レコード)

【七・〇〇】子供の時間(第中のみ)童謡(レコード)

【七・〇〇】子供の時間(第南のみ)唱歌と朗読、新作公募童謡発表

【七・一〇】ニュース

【七・二〇】特別講演(東京)明日から役立つ事務能率増進、國民貯蓄銀行次長木内信郎

【七・四〇】講演(東京)全國民の精神的結合の基礎、内閣情報部長橋浦泰雄

【八・〇〇】グアイオリンと管弦楽(大阪)グアイオリン・エルネルス・トマスツーム、大阪放送交響楽團、指揮ーエマヌエル・メッテル「グアイオリン協奏曲、作品八(クラズノフ作曲)

【八・三〇】ラヂオ時局講座(東京)

【八・四〇】俚謡(宮山、荻原)

【八・五〇】浪曲講談(第二部)東京名士座々傳の中「岡崎八右衛門」一龍齋貞山

【九・三九】九・四〇時報(東京)

【九・四〇】ニュース解説(第北)

【夜】【六・〇〇】子供の時間(東京)童謡「桜の咲く頃」作詞、野口雨情作曲、「梅田晴作詞、「星祭歌」作詞、外二曲)白河童謡愛唱歌(前田貞一)

【六・三五】カレント・トピックス(第京)

【七・〇〇】子供の時間(第北のみ)幼稚園唱歌(第京城レコード)

【七・〇〇】子供の時間(第中のみ)童謡(レコード)

【七・〇〇】子供の時間(第南のみ)唱歌と朗読、新作公募童謡発表

【七・一〇】ニュース

【七・二〇】特別講演(東京)明日から役立つ事務能率増進、國民貯蓄銀行次長木内信郎

【七・四〇】講演(東京)全國民の精神的結合の基礎、内閣情報部長橋浦泰雄

【八・〇〇】グアイオリンと管弦楽(大阪)グアイオリン・エルネルス・トマスツーム、大阪放送交響楽團、指揮ーエマヌエル・メッテル「グアイオリン協奏曲、作品八(クラズノフ作曲)

【八・三〇】ラヂオ時局講座(東京)

【八・四〇】俚謡(宮山、荻原)

【八・五〇】浪曲講談(第二部)東京名士座々傳の中「岡崎八右衛門」一龍齋貞山

【九・三九】九・四〇時報(東京)

【九・四〇】ニュース解説(第北)

講演

(臺北のみ)

歳末同情週間

臺北市方面委員　重田榮治

我國は現在東亜新秩序の確立の為に聖戦の下に邁進しつゝあるのである。而して聖戦又は聖戦といふことだけを考へてみると銃に倒れた将兵の家族の上に思ひを致さなければならないのであるが、凡ゆる人類が相携り相助けて真に平和なる世界を建設する為めには又止むを得ないのである。

我が国民は此の聖戦の目的の為めには如何なる犠牲をも辞さないのである。

名譽の家に家族章
きのふ臺南神社にて
郷軍聯合分會で贈る

【臺南電話】郷軍臺南市聯合分會では今次事變に於ける出征應召軍人家族を表徴し且つ一般市民をして勇士の家族として敬謝と敬意を表せしめる爲め家族に家族章を配布佩用せしめることになり十一日午前十時臺南神社に於て家族章授與式を擧行一同皇居遙拜、武運長久祈願、余繩聯合分會長の挨拶、岡本支部長訓示の後家族章を授與、家族總代の答辭あつて萬歳を三唱十一時頃終了した

奥會長又は甲長粧十個員指導者其他有識階級者の指導を求めて會員に亙る積極的なしむる
5、御供物
正月の御供物は鏡餅小餅等を使用するを可とするも適當餅團ら甜醤餅類等を使用するも差支なし
6、神棚神宮大麻神棚
未教育のものあらば國體代又は部落聯合會長に於て所要教育施めの上齒正後場に申込べし
五、一月一日
是迄各自に必らず國旗を掲揚せしめ當日は家内一同揃つて敬の念を表すること
六、一月三日は第一項に依る新年國體觀念會を開催するに付き多數參加すること

佛教青年會設會式

【臺南電話】臺南市仏教青年會主任石橋愛民氏は愈〻昌民化運動の一助として佛教青年會組織中であつたが六十餘名の參加を得たので十日午前七時半同寺にて設會式を擧行したが曾て會を開く由

北港郡の愛國貯金
豫定額超過
十七萬餘圓に上る

【北港電話】臺南州北港郡に於ける愛國貯金は去る六月開始したが郡當局及分會員及庶民各層の協力により在の貯金額は實に十七萬四千二百五十一圓に上り豫定額の十六萬九千圓に比して五千二百五十一圓を超過した好成績を示してゐる

表彰祝賀會

【臺南電話】臺南州鹽水尋常小學校の本賀一氏は全島模範漁業者として府廳當局から此度表彰されたので郡下漁業關係者有志は祝意を表する爲め十日午後六時より同校講堂に於て盛大なる祝賀會を開催した

奉戴記念式

【臺南電話】臺南州新豐郡鹿陶洋尋常小學校では十日午前八時四十分より同校講堂に於て奉戴記念式を擧行、十時より奉戴祝賀會を開催、來賓父兄多數參會し、盛會の裡に閉會した

新壯丁團査閲

【臺南電話】臺南州新豐郡では非常時下に於ける壯丁團の活動心構への査閲を行ふべく管内新化郡下に於ては十月中旬より新化公學校運動場に於いて郡下壯丁を總動員し、廿二十六關十二月廿名の査閲を行ふ豫定で既に日下各團とも査閲を目指して猛訓練中である

防諜と映畫

【臺南電話】新竹州防諜協會主催部ン部に於ては現下の時局と國際情勢に鑑み防諜思想普及の徹底を期する爲め十月後二時より郡下官民有力者約六十餘名を中壢商公會堂に召集し、地方講演會を開催した

新營青年團

【新營電話】臺南州新營郡では非常時局に於ける郡下青年團の擴充强化を圖る目的に依り愈〻組織

聯合少年少女團を
臺南市で結成
一躍團員は四千餘名

【臺南電話】臺南州北港郡では非常時下來る第二回の新年を迎ふるに當り之れが行事は從來に鑑みを廢止し基礎化運動に即應して左記に依り國民精神總動員新年祭祝を實施することとなつたが各自實れなく本實施に參加するを期待されてゐる
一、新年祝賀體育會の開催
二、正副校舍の國旗を揭揚すること
三、着衣は正月並に晴服を着用すること
四、正月を迎ふる準備として
1、煤拂式
正副校舍に依り除去したる國師竝、神佛像其他物及納大麻は一齊に集め燒き十二月三十一日午前十時北港神社にての煤拂式に之を投ずること
2、着衣十二月二十四日參拜の際は改めて十二月二十四日に行ふ
3、煤拂

明朗郡建設に
マ病を撲滅
近く防遏組合結成

【新竹電話】郷土防衛の戰士、新竹市防衛團では既報の如く十月後二時より新竹一公校庭に於て赤痢、腸チブス、天然痘、狂犬病等傳染病のもとに全團員集合、團旗授與並に結成式を擧行した、團長吉田市長より「明朗郡建設に邁進せよ」と訓辭あり列の先頭についた、次いで保護團員五十二名、警防團員九十八名の結成式あつて後引續き團旗授與式に臨み、分列式に入り新團旗を先頭として

護れ！郷土
團旗授與並に表彰式
新竹市防衛團で擧行

【新竹電話】郷土防衛の戰士、新竹市防衛團では既報の如く十月後二時より新竹一公校庭に於て赤痢、腸チブス、天然痘、狂犬病等傳染病のもとに全團員集合、團旗授與並に結成式を擧行した、團長吉田市長より「明朗郡建設に邁進せよ」と訓辭あり列の先頭についた、次いで保護團員五十二名、警防團員九十八名の結成式あつて後引續き團旗授與式に臨み、分列式に入り新團旗を先頭として

北港新年行事

【北港電話】臺南州北港郡では非常時下來る第二回の新年を迎ふるに當り之れが行事は從來に鑑みを廢止し基礎化運動に即應して左記

臺南市少年少女團結成式

十日午後二時より臺南神社前にて擧行

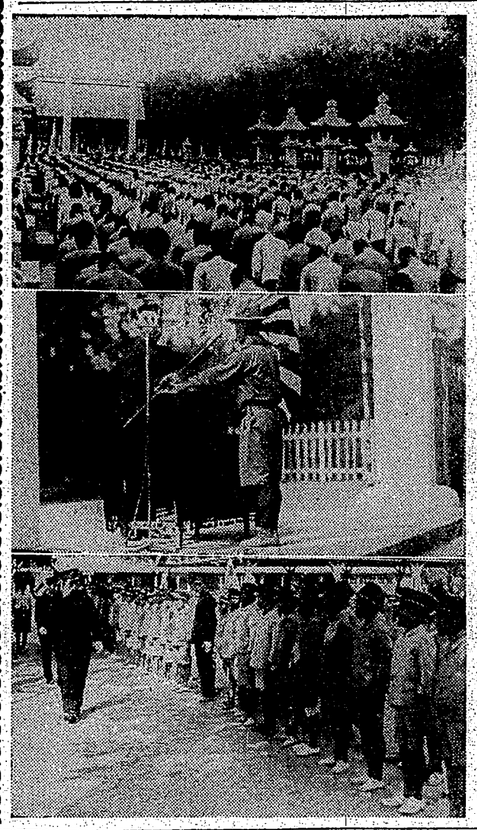

寫眞（上）結成式（中）團旗授與（下）藤垣團長の宣誓

一千名の補習生
屏東で報國團大會
式後武道對校試合

【屏東電話】皇紀紡兵の凱々たる武威に感銘を受けて益々銃後青年の士氣振作と國力擴充の大衆に勇往邁進を期す高雄州下實業補習學校報國團屏東一回大會は十日午前十時より屏東第一公學校に於て知事代理居住警察部長、高木市尹外多數來賓臨席の下に擧行團旗の下に最高學府より幼稚園迄一千名餘列の下に最高學府より幼稚園迄一千名餘に續行後同四十分より會場たる公園運動場に移り盛大に開催、宮城遙拜、團旗の敬禮、開會の辭、知事告辭、來賓祝辭、團旗授與、知事答辭あつて万歳奉唱されより團旗分列式を行ひ正午散式、午後二時より競技會あり

宜蘭郡下の
教化陣强化
講習會後に大會開催

【宜蘭電話】宜蘭郡では現下の時局に適應する社會教化の徹底を圖るため後て郡下に於ける教化委員の組織を强化し、以てその活動を期待してゐるが、更にこれを促進するとともに部落教化振興運動實行に對する正確適切なる認識を植付けるため十二、三の兩日に亙り宜蘭公學校講堂に於て教化委員講習會を開催し引續き四月中旬九時から教化委員大會を開催して地方の實を擧げ且つ民風作興の實を擧げ居住教化の徹底に資することになつた、因に大會の議題並に要旨は次の通りである

▲時局認識　現在各街庄部落振興の實施と時來實行努力せんとする重要事項につき具體的計畫を問ふ
▲精神作興　國旗掲揚、君民同治、各戸相助、共の具體的方策樹立に關する件
▲教化振興　教化委員懇談會開催に關する件
▲時局認識　現在各街庄部落振興の實施と時來實行努力せんとする重要事項につき具體的計畫を問ふ
▲精神作興　國旗掲揚、君民同治、各戸相助、共の具體的方策樹立に關する件
▲教化振興　教化委員懇談會開催に關する件

南支南洋講演
北高商南支南洋經濟研究會の講演旅行隊

慰安懇談の夕
在鄉軍人馬公、創天商分會で十二月十四日午後七時半から馬公會館に於て懇談會を開催

拓ける北港郡
道路擴張鋪裝と防風林成り
十日盛大に落成式

【嘉義電話】北港郡道路擴張鋪裝工事及び海地防風林造成は昭和十二年度より二ヶ年計畫の下に郡下保甲民總動員のもとに郡下各街庄に振はなかつた道路網の整備と防風防砂林の造成により同郡文化事業に多大の貢獻をなすものと期待され道路と防地防風林の竣工を記念して十日盛大に落成式を擧行することに決し、當日は郡下各街庄より六十一甲に亙る大旗行列を先頭に郡下保甲民總動員のもとに郡下各學校生徒兒童の參加を得て盛大に擧行する豫定で既に各街庄に於ては着々準備中であるが、當日は

慢性胃腸病には

職業病

胃腸を弱める、胃腸病を作る！

終日机に向つてゐる人
運動不足の人
食事時間が不規則の人
早食ひを余儀なくする人
過熱過冷の物を食べる人

あなたの胃腸はいつも好調でせうか？食後々々に胸がやけたり嘔ついたり、噯氣や生水が出る、食慾がない、胃や下腹が重苦しい、時には痛む、下痢、便秘に困るなどと云つた症状はないでせうか？これらは明かに胃腸内壁の病變を物語るもので、生活上の無理、不攝生に基因してゐるものと申さねばなりません

勿論われ〳〵の胃腸壁は粘膜、粘膜下組織、筋層、漿膜の各層から成り、彈力性に富み、それ自身非常に強靱な許りでなく、アルカリ性粘液苔に覆はれてゐて消化力の強い胃液にも容易に侵されることはないのであります、ところが暴飲暴食や咀嚼不充分、食時の不規則、食直後の激動、過熱過冷の飲食物、酒、煙草、香辛料等で必要以上に刺戟したり、過重の負擔をかけてゐると粘膜が荒れて炎症を起したり、胃腸筋が弛緩して收縮作用が衰へたり、分泌神經が興奮して胃液過剰症や胃酸過多症を起しますから、胃腸運動の圓滑を缺き、消化酵素の分泌を妨げる等、種々複雜な障害を來すのであります。而もこれらの障害は不用意の食餌や消化液の刺戟によつても增惡し易く、頑固な慢性症に移行したり、潰瘍、癌腫をさへ誘發する危險を伴ひます。

ですから、かうした徴候のある場合は先づ治療藥**アイフ**を服用して、適正な治療と周到な攝生により病魔の侵蝕を極力防止することが大切であります。治療藥**アイフ**には病源、對症二重に働く作用があり、主藥が胃腸內壁の病變部に沈着して炎症を癒し、粘膜を强め、弛緩を引緊め、分泌や蠕動の異常を整へると共に、腸管內の有毒物質を吸着して體外に排泄する等、廣汎な病源治療を營み併せて、胸やけ、噯氣、惡心、胃痛、腹痛、下痢、便秘、嘔吐、消化不良、食慾不振等の諸症狀も消退して機能の恢復を速めますから、かうした職業上の無理、不攝生による胃腸障害を安全且つ合理的に治療し得ます。

大阪市東區清水谷西之町
發賣本舖　和順商會
電話大阪三五四三番・〇〇五番(東)二〇〇五番
京東市京東區神保町九番地
電話東京六二八二番(小石川)一〇一〇四番
大連市連山通一丁目八〇番地
電話大連三七二五番・六七〇六番

藥價

錢	五十	七分	日	四八	粒
錢十五圓	一	分	日	七十	粒
圓	三	分	日	十	粒
圓	五	分	日	一	瓶
フイアに	類似品			注意	
フイアに	模倣品			注意	

▶りあに店藥名有の所る到圖全◀

傷痍軍人に賜つた 皇后陛下の御歌

各團體、療養所へ奉掲

【東京十一日發同盟】畏くも皇后陛下には盛に凱旋軍人として今次事變に參加傷痍を受け又は疾病に罹り療養中の勇士の上に深く御心を注がせ給ひあつつの神ももりませいたつきにいたてになやむその身を と有難き御歌を賜つたが今回傷兵保護院では永く畏き御歌を謹び奉ることゝ御歌を美麗なる色紙に謄寫し各地方長官を經由各府縣廳に送り適當の箇所に掲げ各地傷痍軍人療養補導所の完成を待つ外全國に建設中の傷痍軍人療養所、同院療養所及び傷痍軍人職業補導所の全部に謹寫の程を謹び奉らしめることになり既に印刷に附した

廣東市内の一角に 五十日目で電燈復舊

我臺灣文化部隊の手により

【廣東にて濱中本社特派員】廣東の一角たる珠江上にかかる二百五十キロ發電機に手を觸れてから僅か五十日目の十一月二十日夜、廣東市内の一部は既に水道局の發電機に點火され光明とともに起き上ることとなる市民は感激きわめて街々で自然と萬歳の聲を擧げ喜び合つたが、この二つの反動のもの間から廣東の運命を雛かりと見詰めて感激深く三々伍々家路に歸つて行つた

【廣東十日發同盟】本日午後五時頃から廣東の一色にばつと點灯が開いた、廣東が退却に當たり市内の發電所を自燬し廣東を暗のうちに殘去りにしてから丁度五十日目だ、文字通り明朗になつて行く廣東の姿に皆の眼は喜びに輝やいた、軍當局は臺灣總督府交通局の池田技師の指揮の下にある臺灣電力の技術復舊團と協力し、まづ第一にバンド寄りの廣東發電所の

復舊に 全力を擧し遂かに自燬を免れた五千キロ發電機の一台は超スピードで八日復舊を行ふまでに漕ぎつけたが、なほ万全を期し廣東市内の電燈復舊第一號機たる珠江上にかかる二百五十キロ發電機に點火されたのは十一日夜七時半であつた、この發電機は市内の發電所の中で最も新しく且つ最も大きいもので、今回の破壞に際しても最も被害が少なかつたものである、この發電機の復舊に當つては臺灣電力の技術陣が總動員で當つたが、その中でも池田技師は發電機の心臓部たる勵磁機の復舊に當つて非常な苦心を拂つた、池田技師は發電機の勵磁機の復舊に當つて非常な苦心を拂つた、池田技師は發電機の勵磁機の復舊に當つて非常な苦心を拂つた

珠江上にかかる 眞晝の様な明るい月

素晴しい此頃の廣東夜景

【廣東にて濱中本社特派員】近頃廣東の夜空は明るい月を映める

再び出來、日が落ちると同時に大きな眞丸くも映えにあかり民

燈たる病院で、昭方の一部は既に水道局の

方へも 廻されたから電燈に於いて點らくすれば市民待望の水道も復舊しバンドの發電所が動てその全部力を發揮することになれば大廣東は愈と暗黒の街から

蓋を開けた〝代用品展〟

午後六時までに二萬餘の入場者

會場に溢れる科學日本の偉力

【滿口十日發本社特電】過去一年有半戰線に全市戰線に又は銃後任務に從事して戰場的犧牲の精神を興へた我が國の荒鷲勇者の慰靈祭は十日午後二時から滿口中山公園に於て擧行された、〇〇、〇〇兩部隊長以下各隊代表者等約一千名參列して、武花北風吹荒ぶ中に嚴肅に式典によつて開始された、立ちのぼる香煙の中に空の英雄を弔ふ〇〇部隊長の經過の後、〇〇隊長の經過報告があつて盛大に式を閉ぢた

戰歿荒鷲のため 漢口で慰靈祭を執行

はつきり眼に映る 本島人の皇民化

海軍ペン部隊勇士の座談會（三）

甲賀氏　私は言葉の話がしたいのですが、この間は四年振に來たのです、之は南海岸だけで、基隆に上陸して南部まで行つたのですが、その時は非常に感激した、臺灣に來ますと本島人が皇化に浴し所々に於ては本島人が皇民化されてゐると云ふ譯で眼前にしたのですが、今度は非常に變つて居る、事變の發展もあると思つてゐます、一番驚いた點のついた事は日本語を非常にうまく話して居る

横着に もなく口を閉ぢて話しもせず取調べの邪魔を手古摺らせるでもなく取調べてゐたが、吉田部長が愈と決心して口を開いた、

夜間も盛況

代用品展は夜間も引續き開場し

賴母子講を利用し 婦人連から詐取

夫妻共謀で七千圓稼ぐ

【基隆電話】昨一日午後六時半基隆署に於ては、管内の婦人連から賴母子講を利用して七千圓を詐取した夫妻を詐欺の容疑で檢擧した、檢擧されたのは基隆市旭町一丁目一番地、雜貨商、林阿金（三十）と其の夫、林阿木（三十二）の兩人で、阿金は昭和十年頃から賴母子講を組織し、講員から掛金を集めてゐたが、阿木と共謀の上、講員の一人、陳阿錦（三十）から掛金の内金として千圓を詐取したのを手始めに、次々と詐取を續け、總額七千圓に達してゐたが、阿金は詐取した金を阿木に渡して、阿木は之を遊興費に費消

臺北錦小に凱歌

紅顔の劍士百餘が登場

劍道大會

北一師主催
本社後援

全島少年劍道大會

昭和十三年十二月十日（土曜日）午前九時から北武徳殿において第一回全島少年劍道大會の開會式が擧げられた。

紅顔の少年劍士百餘名は各校の代表として參加を許されたもの。

午前九時から北武徳殿において第一回全島少年劍道大會の開會式が擧げられた。

開會に先だち、主催者側を代表して北一師範學校長の挨拶、次いで來賓總督府學務課長の祝辭、本社代表者の挨拶があり